

INFORME DE RESULTADOS *2021*





ÍNDICE



2

MENSAJE DE LA PRESIDENTA DE SEMPRA
INFRAESTRUCTURA PARA MÉXICO

4

MENSAJE DEL VICEPRESIDENTE SENIOR DE ASUNTOS
CORPORATIVOS Y PÚBLICOS

6

QUIÉNES SOMOS
• Nuestra misión
• Ejes de acción

9

GOBIERNO CORPORATIVO
• Estructura de gestión
• Metodología para el otorgamiento de donativos

13

RESULTADOS
• Distribución de donativos otorgados por eje de acción y estado
• Impacto generado
• Contribución a los Objetivos de Desarrollo Sostenible
• Acciones de voluntariado

35

TRANSPARENCIA
• Resultados financieros
• Instituciones beneficiadas

37

EN RESUMEN



MENSAJE DE
TANIA ORTIZ MENA
LÓPEZ NEGRETE

Mensaje de la Presidenta de Sempra Infraestructura para México

Presidenta del Comité Asesor de Fundación Sempra Infraestructura



En Fundación Sempra Infraestructura tenemos el objetivo y compromiso de mejorar la calidad de vida en las comunidades en las que operamos y a las que pertenecemos. La contingencia sanitaria que hemos vivido los últimos años nos lleva a reafirmar nuestro compromiso de actuar con prontitud y eficacia, alineados con nuestros valores y haciendo lo correcto al destinar más de la mitad del presupuesto de Fundación Sempra Infraestructura los últimos dos años para apoyar a los más afectados por la pandemia.

Este informe da cuenta de nuestros resultados en el ejercicio 2021, en el cual Fundación Sempra Infraestructura apoyó 38 proyectos y 25 organizaciones con los que beneficia directamente a 20 estados de la República Mexicana.

Como parte de estos proyectos Fundación Sempra Infraestructura realizó donaciones por \$32.98 millones de pesos, de los cuales \$20 millones fueron para mitigar los efectos de COVID-19 de la mano de 3 organizaciones en dos líneas de acción: equipos e insumos de protección médica y seguridad alimentaria.

Aun cuando continúa la pandemia, en este año logramos retomar los apoyos a nuevos proyectos, sumados a los multianuales que ya son parte de las aportaciones que hemos realizado año con año.

Quiero agradecer de forma particular a nuestros colaboradores, quienes no obstante vivir de forma personal situaciones complejas en este periodo de pandemia, han hecho propia la causa de fundación participando activamente en iniciativas para mejorar el entorno de quien más nos necesita.

Tania Ortiz Mena López Negrete



MENSAJE DE
ABRAHAM ZAMORA TORRES

Mensaje del Vicepresidente Senior de
Asuntos Corporativos y Públicos

Presidente del Consejo Directivo de
Fundación Sempra Infraestructura

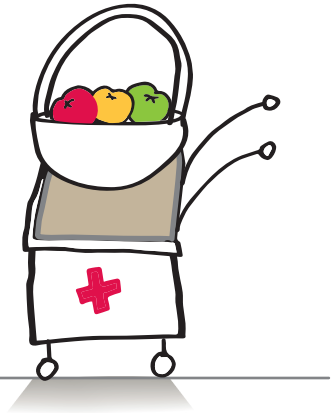

En Fundación Sempra Infraestructura, reafirmamos este año el compromiso social que guía el desarrollo y operación de nuestros proyectos.

Durante 2021 Fundación Sempra Infraestructura otorgó donativos mediante proyectos que apoyaron a los más afectados por la pandemia por COVID-19 en dos líneas de acción: equipos e insumos de protección médica y seguridad alimentaria.

Adicionalmente, apoyamos proyectos relacionados con nuestros programas insignia: i) becas educativas para jóvenes universitarios talentosos; ii) electrificación con energías limpias en infraestructura social; iii) mejoras de infraestructura en casas hogar y centros de atención a grupos vulnerables; y iv) apoyo integral para el tratamiento de niños con cáncer.

En Fundación Sempra Infraestructura buscamos siempre el bienestar y desarrollo de las comunidades donde operamos. Hoy más que nunca, reafirmamos ese compromiso con las familias mexicanas para construir un México más fuerte y contribuir a un mundo mejor.

En 2021 ¡Somos más que energía!

Abraham Zamora Torres

QUIÉNES SOMOS



Quiénes somos

Sempre Infraestructura desarrolla, construye y opera infraestructura energética para un mundo mejor.

Fue creada a finales de 2021 mediante la consolidación de dos compañías de infraestructura de clase mundial - Sempra LNG e Infraestructura Energética Nova, S.A.P.I. de C.V. (IEnova). La fortaleza combinada de nuestra empresa abarca tres plataformas de negocio: energías limpias, infraestructura energética, y Gas Natural Licuado y cero emisiones netas, con la visión de capturar oportunidades que apoyen la transición energética global^[1].

En Sempra Infraestructura nos mueve el fuerte compromiso de contribuir al bienestar de las comunidades a las que pertenecemos.

Por ello, en abril de 2015 creamos nuestra fundación, donataria autorizada de segundo piso, con permiso de actividad asistencial y permiso de apoyo económico, ambos otorgados por el Servicio de Administración Tributaria (SAT).

Mediante la labor de la Fundación, buscamos fortalecer y potenciar los efectos positivos de nuestras actividades en las comunidades en las que operamos.

Nuestra Misión

En Fundación Sempra Infraestructura estamos comprometidos con la transformación de vidas al apoyar organizaciones y programas que contribuyen al desarrollo de las comunidades a las que pertenecemos.

Nota: ^[1] Como consecuencia de esta consolidación, Fundación IEnova, A.C. se convirtió en Fundación Sempra Infraestructura, A.C.

Ejes de acción

Nos enfocamos en apoyar obras que brinden mayor beneficio a la comunidad en el mediano y largo plazo en cuatro ejes:



Durante 2021, nuestros donativos siguieron dos propósitos:

- Ante la contingencia sanitaria que enfrentó México y el mundo, se destinó una parte importante del presupuesto para apoyar a aquellos afectados por la pandemia de COVID-19 en dos líneas de acción: equipos e insumos de protección médica y seguridad alimentaria.
- Otra parte del presupuesto se destinó a apoyar proyectos multianuales o nuevos a través de nuestra convocatoria anual. Se dio prioridad a aquellos relacionados con los siguientes programas:



Becas educativas para jóvenes universitarios talentosos que requieren apoyo para continuar sus estudios.

Mejoras de infraestructura enfocadas a electrificación con energías limpias en casas hogar y centros de atención a grupos vulnerables.

Mejoras de infraestructura en casas hogar y centros de atención a grupos vulnerables.

Apoyo integral para el tratamiento de niños con cáncer.

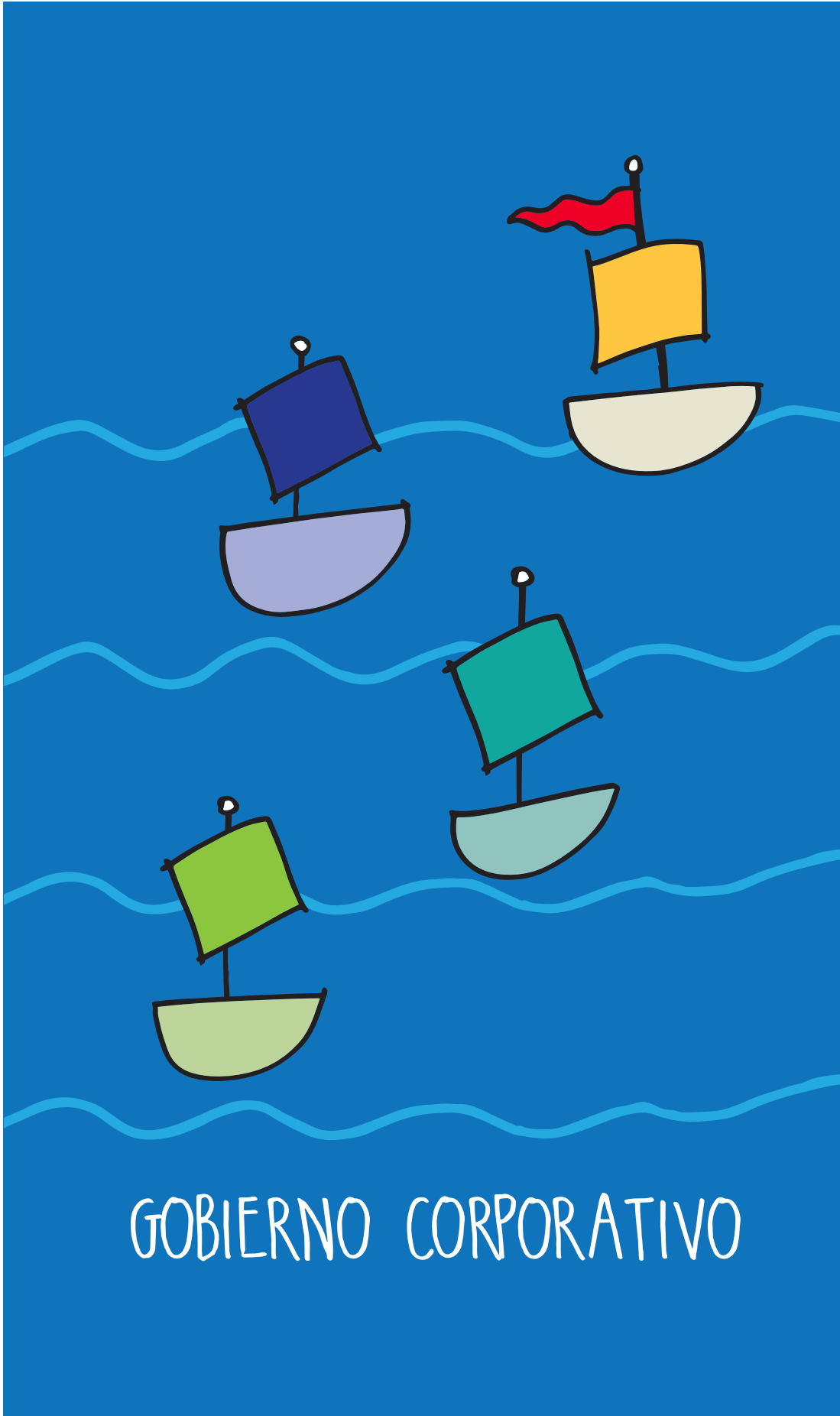

GOBIERNO CORPORATIVO

Gobierno Corporativo

ESTRUCTURA DE GESTIÓN

Para su gestión, Fundación Sempra Infraestructura cuenta con un Comité Asesor y un Consejo Directivo. El Comité Asesor es presidido por la Presidenta de Sempra Infraestructura para México y lo integran los Vicepresidentes Senior de la empresa. El Consejo Directivo está integrado por colaboradores de todas las áreas y es presidido por el Vicepresidente Senior de Asuntos Corporativos y Públicos.



COMITÉ ASESOR

Presidente:

Presidenta de Sempra Infraestructura para México,
Tania Ortiz Mena López Negrete



CONSEJO DIRECTIVO

Presidente: Vicepresidente Sr. de Asuntos Corporativos y Públicos,
Abraham Zamora Torres

ADMINISTRACIÓN

Gerente de Fundación Sempra Infraestructura

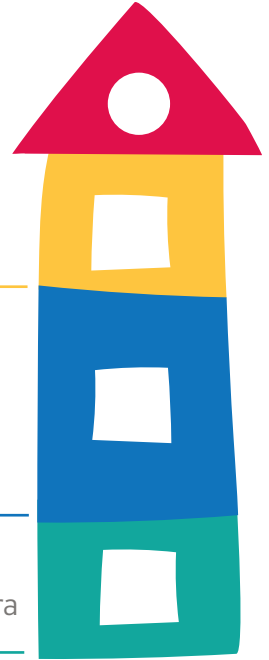

COMITÉ ASESOR

Tania Ortiz Mena López Negrete,
Presidenta

Carlos Francisco Barajas Sandoval,
Miembro

Jorge Alberto Molina Casellas,
Miembro

René Buentello Carbonell,
Miembro

Juan Rodríguez Castañeda,
Miembro

Carlos Mauer Díaz Barriga,
Miembro

Abraham Zamora Torres,
Miembro

CONSEJO DIRECTIVO

**Abraham Zamora Torres,
Presidente**

**Rodrigo Cortina Cortina,
Secretario**

**Pedro Antonio Martínez Lascurain,
Tesorero**

VOCALES

Carlos Daniel Fernández Guevara

María Cristina Kessel Enríquez

Maritza Paola López Jiménez

Álvaro Rafael Muñoz Estrada

Gloria Araceli Pérez Leal

Alejandro Enrique Ríos Rippa

Roberto Rubio Macías

Marco Alberto Torres García

ADMINISTRACIÓN

**Diego Alonso Franco Calvillo,
Gerente**
**Katia Jannete Hernández Andrade,
Jefe**

Anualmente se lleva a cabo una auditoría interna del ejercicio de Fundación. El informe se presenta a la Asamblea de Socios^[2] y al Comité Asesor.

NOTA: ^[2] La Asamblea de Socios se integra por los representantes legales de Infraestructura Energética Nova, S.A.P.I. de C.V. y IEnova Holdco, S. de R.L. de C.V., socios que actualmente constituyen Fundación Sempra Infraestructura

METODOLOGÍA PARA EL OTORGAMIENTO DE DONATIVOS



Las organizaciones a las que apoya Fundación Sempra Infraestructura deben ser de carácter no lucrativo, donatarias autorizadas por el SAT, además de realizar actividades alineadas con alguno de los programas prioritarios y/o el objeto social descrito en los Estatutos de Fundación Sempra Infraestructura.

Las donatarias son invitadas a enviarnos sus proyectos por medio de nuestra convocatoria anual, en la cual se emplea una metodología de evaluación con el objeto de sistematizar la valoración de proyectos y organizaciones a las que beneficiamos.

Lo anterior nos permite, además de otorgar los donativos en forma transparente, maximizar el impacto de los recursos.

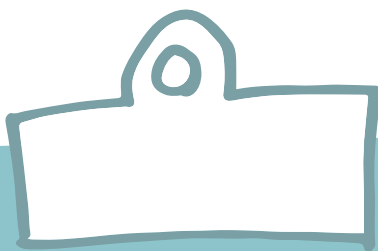

RESULTADOS



Resultados

DONATIVOS OTORGADOS EN 2021



Distribución de donativos por eje de acción 2021



NOTA: ^[3] De estos, \$2.5M fueron transferidos en enero 2022 por procesos administrativos.

DISTRIBUCIÓN DE PROYECTOS Y DONATIVOS POR ESTADO 2021

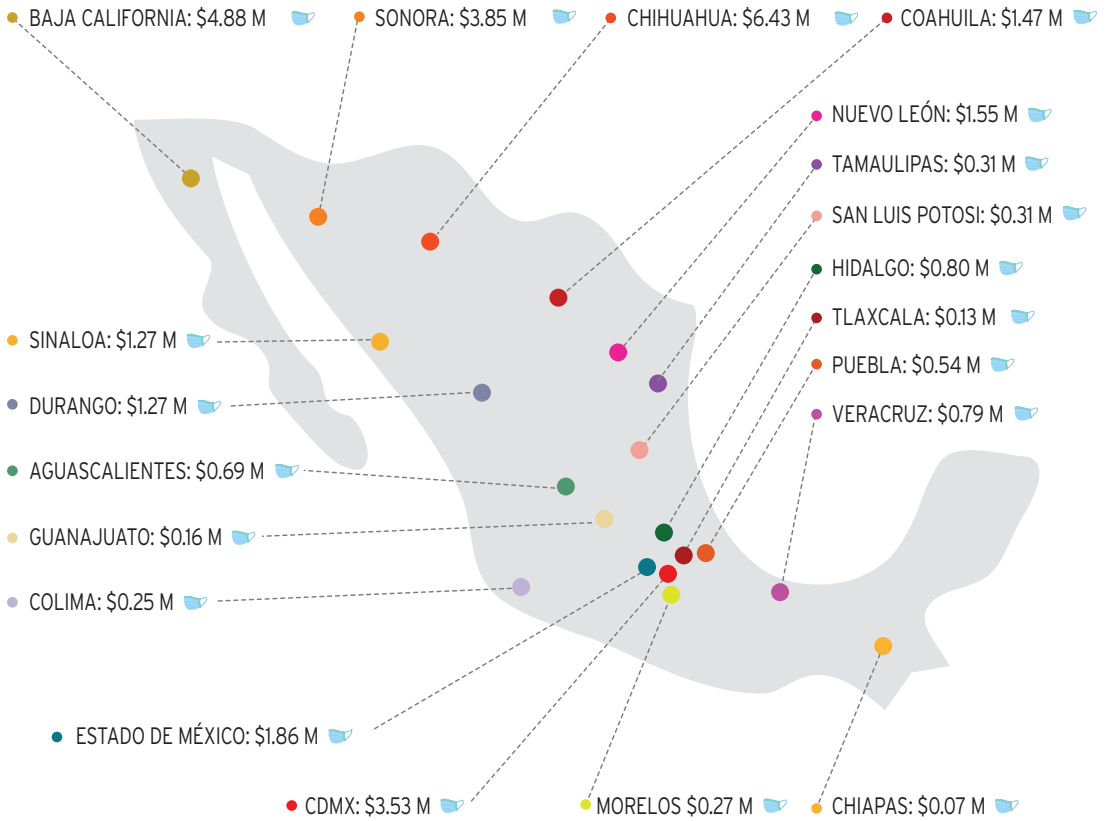

Varios \$2.56 M

M: Cifras en millones de pesos mexicanos.

8
PROYECTOS DE EDUCACIÓN

3
PROYECTOS DE MEDIO AMBIENTE

18
PROYECTOS DE GRUPOS VULNERABLES

9
PROYECTOS DE SERVICIOS COMUNITARIOS Y APOYO COVID-19.

ESTADO	NÚMERO PROYECTOS	EDUCACIÓN	MEDIO AMBIENTE	GRUPOS VULNERABLES	SERVICIOS COMUNITARIOS	COVID SERVICIOS COMUNITARIOS
Aguascalientes	*					**
Baja California	8	3		5		***
Chiapas	*					*
Chihuahua	7	1	1	3	2	***
Ciudad de México	3		1	1		***
Coahuila	3			3		**
Colima	*					*
Durango	*					**
Estado de México	*					****
Guanajuato	*					*
Hidalgo	1			1	1	*
Morelos	*					*
Nuevo León	2	1		1		**
Puebla	*					**
San Luis Potosí	*					*
Sinaloa	1			1		**
Sonora	4	1	1	2		*
Tamaulipas	*					*
Tlaxcala	*					*
Veracruz	1			1		*
Varios	8	2			1	
Total proyectos	38	8	3	18	4	5

NOTA: Los proyectos de Asociación Mexicana de Bancos de Alimentos, A.C. (BAMX), Casa de la Amistad para Niños con Cáncer, I.A.P. y Fundación Escuela Bancaria y Comercial, A.C. se llevan a cabo en varios estados en los que tenemos operaciones.

Adicionalmente, mantenemos vigente un Convenio de Colaboración con Cruz Roja Mexicana, I.A.P. que nos permite responder oportunamente a desastres naturales.



RESPUESTA DE FUNDACIÓN SEMBRA INFRAESTRUCTURA ANTE COVID-19



Respuesta de Fundación Sempra Infraestructura ante COVID-19

En 2021 como parte del eje de Servicios Comunitarios, se dio continuidad a las acciones de apoyo para mitigar los efectos de COVID-19.

Nos aliamos con **3** organizaciones en **2** líneas de acción:



Equipos e insumos de protección médica por \$15.05 millones de pesos entregando en 18 estados un estimado de 49,955 unidades, (incluyendo 1 ambulancia, trajes tyvek, concentradores de oxígeno, oxímetros, mascarillas N95, lentes y overoles de protección, laringoscopios y monitores de signos vitales).



Seguridad alimentaria por \$4.95 millones de pesos entregando en 14 estados alrededor de 11,807 despensas.

IMPACTO GENERADO EN 2021

Durante 2021 logramos ejecutar proyectos multianuales, así como programas para contribuir a paliar los efectos de la pandemia por COVID-19 en nuestras comunidades, así como programas de apoyo en situación de emergencia, como fueron las inundaciones en Hidalgo.

EDUCACIÓN



Becas

135 entregadas en 2021:

98 a nivel universitario

8 en el extranjero

38 de vivienda y 5 alimenticias

55 para colegiatura e inscripción

37 para cursos de programación

Salud

34 niños recibieron atención médica visual

29 niños y niñas de Ciudad de México recibieron lentes

GRUPOS VULNERABLES

Construcción y equipamiento



1,296 m² de mejoras y trabajos de construcción en las instalaciones de las casas hogar y **250 m²** en el templo de Belem

15 m lineales de reja a la que se dio mantenimiento

31 equipos adquiridos:

- Equipos de aire acondicionado y de aire lavado*
- Juegos para niños para exterior
- Campana de cocina, racks de almacenamiento, electrodomésticos para lavandería, equipo de cocina, audiovisual y material escolar
- Malla Sombra
- Paneles solares

147 empleos generados en actividades de construcción y reparación

184 voluntarios

SERVICIOS COMUNITARIOS



Servicios Médicos

226 beneficiarios recibieron apoyo para sus estudios especiales

151 apoyos de medicamentos entregados

95% de los beneficiarios mejoraron su estatus médico

Alimentación

2,085 despensas entregadas

94,284 alimentos entregados/comidas servidas

61% de los beneficiarios de A Favor del Niño, se encuentran en rangos óptimos de peso y **55.5%** en Casa Hogar de Varones

COVID-19

1 ambulancia

49,955 insumos médicos donados

11,807 despensas

Desastres Naturales

221 despensas

221 kits de higiene personal

221 kits de limpieza del hogar

CONTRIBUCIÓN A LOS OBJETIVOS DE DESARROLLO SOSTENIBLE

En 2019, realizamos un estudio para entender de qué manera nuestras acciones contribuyen con los Objetivos de Desarrollo Sostenible (ODS) de las Naciones Unidas. A partir de ellos, establecimos objetivos e indicadores para medir de manera precisa el impacto que estamos generando.



EDUCACIÓN



Educación

Nuestros proyectos contribuyen principalmente con los ODS 4, 8 y 10 relativos a educación de calidad, trabajo decente y reducción de desigualdades.

METAS DEFINIDAS POR NACIONES UNIDAS



ODS 4 EDUCACIÓN DE CALIDAD

4.3. Acceso igualitario a una formación técnica, profesional y superior de calidad, incluida la enseñanza universitaria.

4.4. Aumentar el número de jóvenes y adultos que tienen las competencias necesarias, en particular técnicas y profesionales, para acceder al empleo, el trabajo decente y el emprendimiento.

4.b. Aumentar el número de becas disponibles.





ODS 8 TRABAJO DECENTE Y CRECIMIENTO ECONÓMICO

8.5. [...], lograr el empleo pleno y productivo y el trabajo decente para todas las mujeres y los hombres, incluidos los jóvenes y las personas con discapacidad, así como la igualdad de remuneración por trabajo de igual valor.

8.6. Reducir la proporción de jóvenes que no están empleados y no cursan estudios ni reciben capacitación.



ODS 10 REDUCCIÓN DE LAS DESIGUALDADES

10.2. Potenciar y promover la inclusión social, económica y política de todas las personas, independientemente de su edad, sexo, discapacidad, raza, etnia, origen, religión o situación económica u otra condición.



EDUCACIÓN

8

PROYECTOS

2,885,742
pesos

OTORGADOS
EN DONATIVOS

2,568

BENEFICIARIOS



MEDIO AMBIENTE



Medio Ambiente

Nuestros proyectos contribuyen principalmente con los ODS 3, 7 y 13 relativos a salud y bienestar, energía asequible y no contaminante y acción por el clima.

METAS DEFINIDAS POR NACIONES UNIDAS



ODS 3 SALUD Y BIENESTAR

3.4. Reducir la mortalidad prematura por enfermedades no transmisibles mediante la prevención y el tratamiento y promover la salud mental y el bienestar.



ODS 7 ENERGÍA ASEQUIBLE Y NO CONTAMINANTE

7.1. ...garantizar el acceso universal a servicios energéticos asequibles, fiables y modernos.

7.2. ...aumentar considerablemente la proporción de energía renovable en el conjunto de fuentes.



ODS 13 ACCIÓN POR EL CLIMA

13.3. Mejorar la educación, la sensibilización y la capacidad humana e institucional respecto de la mitigación del cambio climático, la adaptación a él, la reducción de sus efectos y la alerta temprana.

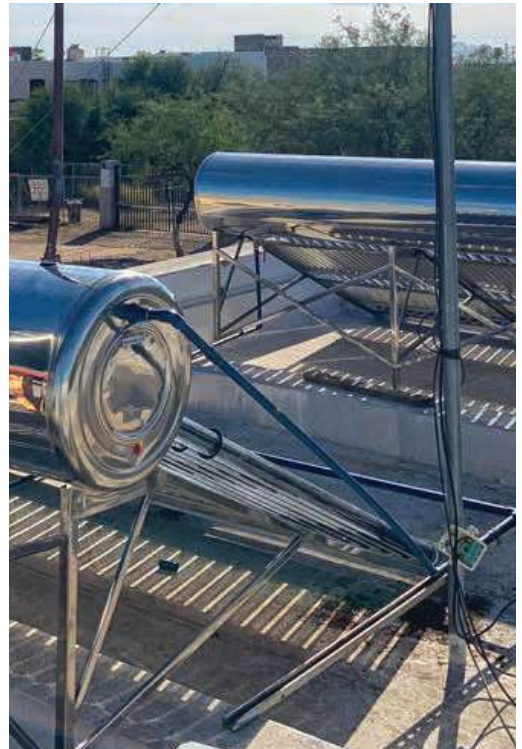



GRUPOS VULNERABLES



Grupos Vulnerables

Nuestros proyectos contribuyen con los ODS 1, 4 y 11 relativos al fin de la pobreza, trabajo decente y desarrollo de ciudades y comunidades sostenibles, respectivamente.

METAS DEFINIDAS POR NACIONES UNIDAS



ODS 1 PONER FIN A LA POBREZA EN TODAS SUS FORMAS Y EN TODO EL MUNDO

1.2. [...] reducir la proporción de hombres, mujeres y niños de todas las edades que viven en la pobreza en todas sus dimensiones [...].

1.5. [...] fomentar la resiliencia de los pobres y las personas que se encuentran en situaciones vulnerables y reducir su exposición y vulnerabilidad a los fenómenos extremos relacionados con el clima y otras crisis y desastres económicos, sociales y ambientales.



ODS 4 EDUCACIÓN DECENTE

4.5. [...] eliminar las disparidades de género en la educación y asegurar el acceso igualitario a todos los niveles de la enseñanza [...] incluidos los niños en situaciones de vulnerabilidad.

4.a. Construir y adecuar instalaciones educativas que tengan en cuenta las necesidades de los niños [...] y que ofrezcan entornos de aprendizaje seguros, no violentos, inclusivos y eficaces para todos.





ODS 11 CIUDADES Y COMUNIDADES SOSTENIBLES

11.1. Asegurar el acceso de todas las personas a viviendas y servicios básicos adecuados, seguros y asequibles y mejorar los barrios marginales.



11.7. Proporcionar acceso universal a zonas verdes y espacios públicos seguros, inclusivos y accesibles, en particular para las mujeres y los niños, las personas de edad y las personas con discapacidad.



GRUPOS VULNERABLES

18

PROYECTOS

5,253,729 pesos

OTORGADOS EN DONATIVOS

43,193

BENEFICIARIOS



SERVICIOS COMUNITARIOS



Servicios Comunitarios

Nuestros proyectos contribuyen con los ODS 1, 2, 3, 10, 11 y 12 relativos a fin de la pobreza, hambre cero, salud y bienestar, reducción de las desigualdades, ciudades y comunidades sostenibles y producción y consumo responsables, respectivamente.

METAS DEFINIDAS POR NACIONES UNIDAS



ODS 1 PONER FIN A LA POBREZA EN TODAS SUS FORMAS Y EN TODO EL MUNDO

1.5. Fomentar la resiliencia de los pobres y las personas que se encuentran en situaciones de vulnerabilidad y reducir su exposición y vulnerabilidad a los fenómenos extremos relacionados con el clima y otras perturbaciones y desastres económicos, sociales y ambientales.



ODS 2
HAMBRE CERO

2.1. Poner fin al hambre y asegurar el acceso de todas las personas, en particular los pobres y las personas en situaciones de vulnerabilidad, incluidos los niños menores de 1 año, a una alimentación sana, nutritiva y suficiente durante todo el año.

2.2. Poner fin a todas las formas de malnutrición, incluso logrando, a más tardar en 2025, las metas convenidas internacionalmente sobre el retraso del crecimiento y la emaciación de los niños menores de 5 años, y abordar las necesidades de nutrición de las adolescentes, las mujeres embarazadas y lactantes y las personas de edad.





ODS 3. SALUD Y BIENESTAR

3.4. Reducir en un tercio la mortalidad prematura por enfermedades no transmisibles mediante su prevención y tratamiento, y promover la salud mental y el bienestar.

3.8. Lograr la cobertura sanitaria universal, incluida la protección contra los riesgos financieros, el acceso a servicios de salud esenciales de calidad y el acceso a medicamentos y vacunas inocuos, eficaces, asequibles y de calidad para todos.

3.c. Aumentar considerablemente la financiación de la salud y la contratación, el perfeccionamiento, la capacitación y la retención del personal sanitario en los países en desarrollo, especialmente en los países menos adelantados y los pequeños Estados insulares en desarrollo.

3.d. Reforzar la capacidad de todos los países, en particular los países en desarrollo, en materia de alerta temprana, reducción de riesgos y gestión de los riesgos para la salud nacional y mundial.

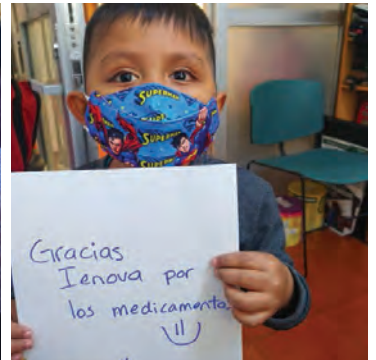



ODS 10 REDUCCIÓN DE LAS DESIGUALDADES

10.2. Potenciar y promover la inclusión social, económica y política de todas las personas, independientemente de su edad, sexo, discapacidad, raza, etnia, origen, religión o situación económica u otra condición.



ODS 11 CIUDADES Y COMUNIDADES SOSTENIBLES

11.5. Reducir significativamente el número de muertes causadas por los desastres, incluidos los relacionados con el agua, y de personas afectadas por ellos, y reducir considerablemente las pérdidas económicas directas provocadas por los desastres en comparación con el producto interno bruto mundial, haciendo especial hincapié en la protección de los pobres y las personas en situaciones de vulnerabilidad.



ODS 12 PRODUCCIÓN Y CONSUMO RESPONSABLES

12.3. Reducir a la mitad el desperdicio de alimentos per capita mundial en la venta al por menor y a nivel de los consumidores y reducir las pérdidas de alimentos en las cadenas de producción y suministro, incluidas las pérdidas posteriores a la cosecha.

 SERVICIOS COMUNITARIOS	4 PROYECTOS	3,622,757 pesos OTORGADOS EN DONATIVOS	7,122 BENEFICIARIOS
SERVICIOS COMUNITARIOS COVID 19	5 PROYECTOS	20,015,576 pesos OTORGADOS EN DONATIVOS	107,608 BENEFICIARIOS



VOLUNTARIADO CORPORATIVO

Promover entre los colaboradores su involucramiento con diversas causas es esencial en las acciones de compromiso social que realizamos en Fundación Sempra Infraestructura. Es por ello que, no obstante, la contingencia sanitaria y con todas las medidas y cuidados de seguridad, llevamos a cabo actividades con dos objetivos principales:

1

Involucramiento con las ocho instituciones que forman parte del Programa de Adopción Trianual de Casas Hogar para Mejoras de Infraestructura.



Promoción y Acción Comunitaria, I.A.P. (Casa PACO), Ciudad de México.

Casa Hogar Jeruel, A.C., Chihuahua, Chihuahua.

Casa Guadalupe Libre, I.A.P., Hermosillo, Sonora.

Betsda Mexicali, A.C., Mexicali, Baja California.

Casa Hogar Manantial de Amor, A.C., Monterrey, Nuevo León.

Albergue Juvenil del Padre Manuelito, A.C., Torreón, Coahuila.

Hogar San José de Calasanz de Veracruz, A.C., Veracruz, Veracruz.

Casas Hogar apoyadas por Fundación para la Protección de la Niñez con el donativo de Fundación Sempra Infraestructura:

ESCUELA + SONRISAS:

184 PAQUETES ESCOLARES ENTREGADOS EN SIETE CIUDADES:

Chihuahua, Ciudad de México, Hermosillo, Mexicali, Monterrey, Torreón y Veracruz

ÁRBOL DE LA SONRISA:

142 PAQUETES DE ROPA, CALZADO Y JUGUETES ENTREGADOS EN SEIS CIUDADES:

Chihuahua, Hermosillo, Mexicali, Monterrey, Torreón y Veracruz

TOTAL DE 326 PAQUETES

DE ÚTILES ESCOLARES, ROPA, ZAPATOS Y JUGUETES DONADOS A NIÑOS Y JÓVENES CON NUESTRO PROGRAMA DE VOLUNTARIADO CORPORATIVO

VOLUNTARIOS

ATENDIENDO LA INVITACIÓN DE FUNDACIÓN SEMPRA INFRAESTRUCTURA, LOS COLABORADORES APOYARON DIRECTAMENTE A LAS ORGANIZACIONES CON LOS RECURSOS PARA LA COMPRA DE ÚTILES ESCOLARES Y HERRAMIENTAS TECNOLÓGICAS, ASÍ COMO PAQUETES DE ROPA, JUGUETE Y ZAPATOS EN LA TEMPORADA

NOTA: Asimismo, se recaudaron fondos para equipar la sala de juegos de una casa hogar en CDMX.

2

Conocimiento de diversas causas, a través de organizaciones con las que trabajamos de forma recurrente.

Durante 2021, dada la contingencia sanitaria, realizamos voluntariado virtual con 36 actividades para apoyar directamente a seis de nuestras casas hogar compartiendo el talento con los niños a través de actividades recreativas, como lectura de cuentos y manualidades; vinculación con adultos mayores con videollamadas en las que intercambiamos experiencias, anécdotas y compañía, y expresando nuestro lado creativo haciendo animalitos e historias con niños en tratamiento de cáncer.

INSTITUCIÓN

LOCALIDAD

Casa de la Amistad para Niños con Cáncer, I.A.P. (CDLA)

CDMX

Casa Hogar del Anciano de Ensenada, A.C. (CHAE)

Ensenada

Casas hogar de adopción trianual.

Varios

Transparencia

Origen de recursos

Fundación Sempra Infraestructura se fondea anualmente por aportaciones de las empresas de Sempra Infraestructura en México a través de un contrato de donación entre la empresa y Fundación Sempra Infraestructura.

RESULTADOS FINANCIEROS			
CONCEPTO	EJERCICIO*		
	2019	2020	2021
Patrimonio contable al inicio del año	31,500,837	8,324,421	567,337
INGRESOS			
Donativos recibidos	0	55,540,220	34,464,2130
Intereses a favor	534,814	460,403	514,685
GASTOS			
Gastos de operación	203	430,795	899,308
Donativos otorgados	23,711,027	63,326,912	63,326,912
Cambio neto en el patrimonio	-23,176,416	-7,757,084	3,632,282
Patrimonio contable al final del año	8,324,421	567,337	4,199,619

NOTA: Muestra el Estado de Actividades (fiscal).
Cifras en pesos mexicanos

Instituciones beneficiadas 2021

1	A Favor del Niño, I.A.P.
2	Antes de Partir, A.C.
3	Asilo de Niños y Casa Hogar, I.B.P. (Granja Hogar)
4	Asociación Mexicana de Ayuda a Niños con Cáncer Chihuahua, A.C. (AMANC)
5	Asociación Mexicana de Bancos de Alimentos, A.C. (BAMX)
6	Cáritas de Chihuahua, I.B.P.
7	Casa de Beneficencia de Torreón, A.C. (Casa del Niño)
8	Casa de la Amistad para Niños con Cáncer, I.A.P. (CDLA)
9	Casa Hogar Abrázame, A.C.
10	Casa Hogar del Anciano de Ensenada, A.C. (CHAE)
11	Casa Hogar para Varones, A.C. (CAHOVA)
12	Comité Pro Becas Sonora, A.C.
13	Cruz Roja Mexicana, I.A.P.
14	Cruz Roja Mexicana, I.A.P. (Delegación Nuevo León)
15	Fundación Escuela Bancaria y Comercial, A.C.
16	Fundación IMSS, A.C.
17	Fundación Mexicana de Apoyo Infantil, A.C. (Save the Children)
18	Fundación para la Protección de la Niñez, I.A.P.
19	Fundación Tarahumara José A. Llaguno. A.B.P.
20	Fundación UABC, A.C.
21	Grameen Noroeste, A.C.
22	IAMM Acciones para un Mundo Mejor, A.C.
23	Instituto Educativo del Noroeste, A.C. (CETYS Universidad)
24	La Casa del Buen Pastor, A.C.
25	Patronato Pro Educación del Municipio de Ahome, A.C.

Fundación Sempra Infraestructura en resumen

Proyectos apoyados por eje de acción

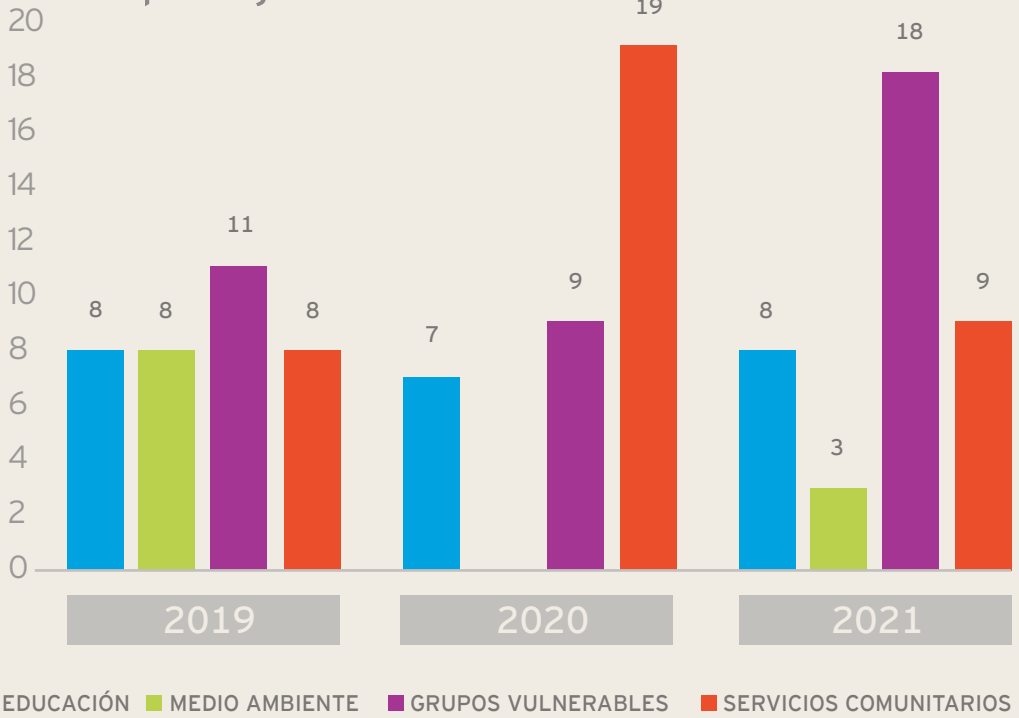

Donativos otorgados

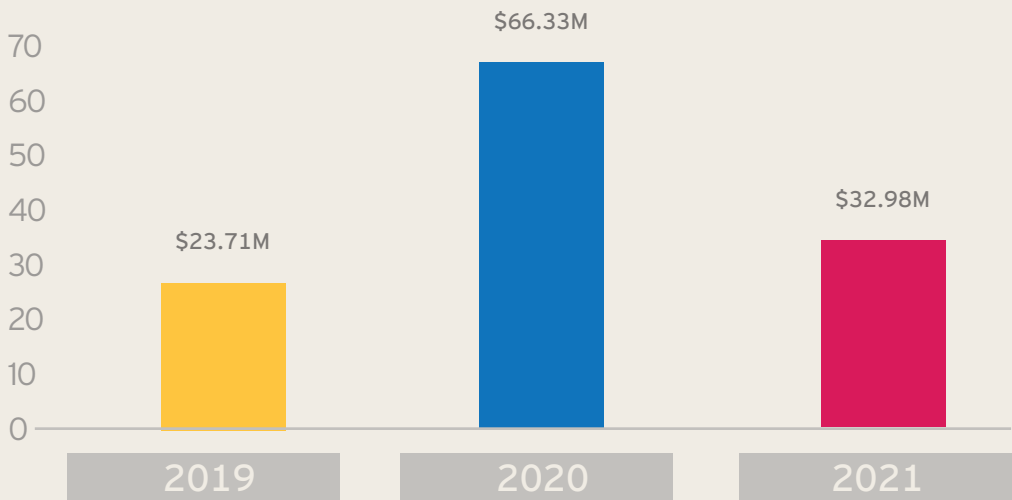

Desde nuestra creación se han ejecutado proyectos por **\$145,118,914**, consiguiendo principalmente los siguientes resultados por eje:



Educación

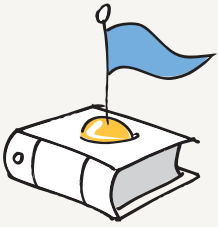

Se han destinado **\$30,450,298** para apoyar a **2,047** beneficiarios. En el marco del "Programa de becas educativas para jóvenes talentosos" **30%** del monto total se ha destinado a becas educativas y de manutención. Asimismo, se destinó **\$1,000,000** para becas de bachillerato internacional apoyando a **13** jóvenes mexicanos.



Del total destinado a becas, se han otorgado **250** a nivel universitario, **34** de las cuales apoyaron a jóvenes para realizar un intercambio en el extranjero. **75** fueron becas de manutención y **51** jóvenes fueron apoyados para realizar cursos y certificación como programadores.

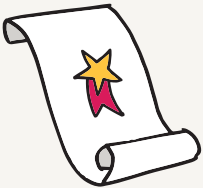
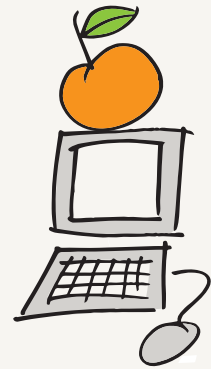

2 alumnos han recibido la Beca Generacional de Instituto Educativo del Noroeste, A.C. (CETYS Universidad) para ser apoyados durante toda su carrera universitaria.

117 alumnos de CETYS y UABC que obtuvieron una beca del donativo de Fundación Sempra Infraestructura se graduaron. Los alumnos de CETYS y UABC obtuvieron una tasa de empleo del **91%** y **65%** y registraron un diferencial de ingresos positivo respecto a la zona del **53%** y **67%** respectivamente.





Medio Ambiente

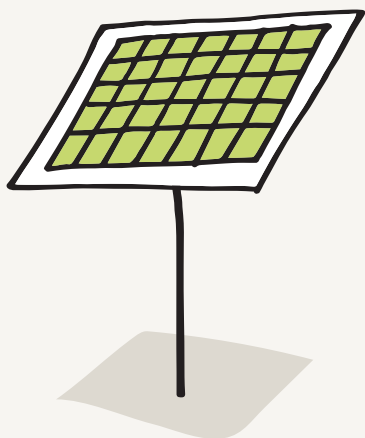

Se han otorgado donativos por **\$9,482,953** para proyectos de medio ambiente, de los cuales **71%** ha sido destinado para proyectos de instalación de paneles y calentadores solares.

Desde 2017, **8** organizaciones fueron apoyadas en el marco del "Programa de mejoras de infraestructura enfocadas a electrificación con energías limpias" para la instalación de **576** paneles solares y **15** kits solares (celdas solares de **330 W**, focos ahorradores y refrigeradores), con los cuales, se han evitado un total de **170 tCO₂** de emisiones GEI.

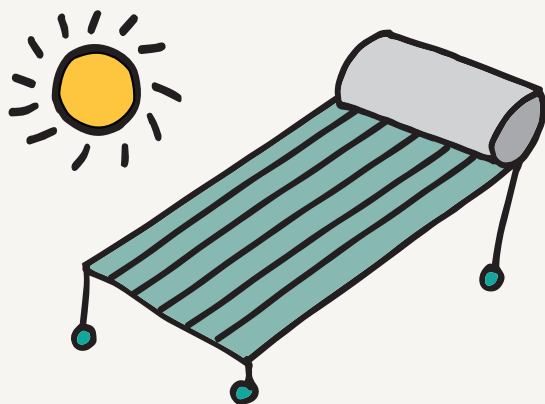
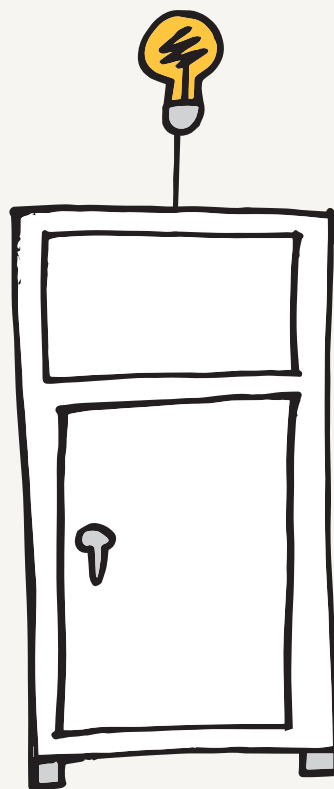

En 2019 se instalaron **12** calentadores solares que beneficiaron a la Casa Hogar del Anciano de Ensenada, A.C.



Grupos Vulnerables



Se han apoyado **21** organizaciones con un total de **\$19,574,977**, destinado a mejoras de infraestructura en casas hogar y centros de atención, beneficiando a más de **50,000** personas.

Gracias a los trabajos de mejoras de infraestructura, se han registrado más de **12,000 m²** de superficie construida y/o remodelada.

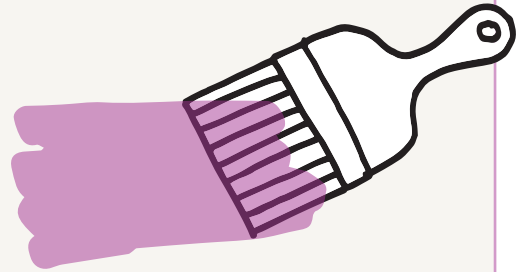

Los beneficiarios totales desde 2015 del "Programa de adopción trianual de casas hogar para mejoras de infraestructura" que implementamos con Fundación para la Protección de la Niñez, I.A.P, han mejorado su calidad de vida reportado una tasa de prevalencia (enfermedades no hereditarias registradas en relación con el total de su población) de **15%** disminuyendo año con año y se les han dedicado **35** minutos en promedio al día como tiempo de atención y/o seguimiento sanitario.

731 voluntarios han participado en actividades y eventos como Escuela + Sonrisas y Árbol de la Sonrisa.

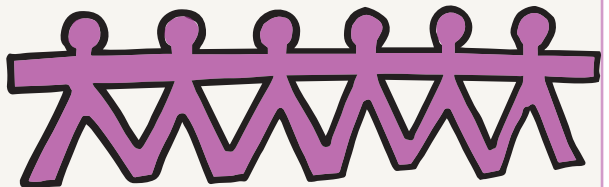



Servicios Comunitarios



En el eje de Servicios Comunitarios se ha destinado un total de **\$85,610,686**, apoyando a beneficiarios con entregas de despensas, alimentación diaria en casas hogar, apoyo integral en medicamentos y estudios para niños con cáncer, insumos médicos, equipamiento de ambulancias, entre otros. El **75%** del donativo total en el eje, se destinó a proyectos COVID-19.

Como parte del "Programa de apoyo integral al tratamiento de niños con cáncer" **980** niños recibieron apoyo para sus estudios y medicamentos desde 2017, en el marco de nuestro "Programa cubriendo al menos un **5%** sobre el gasto total en su tratamiento anual de la mano de Casa de la Amistad para Niños con Cáncer, I.A.P. (CDLA) y Asociación Mexicana de Ayuda a Niños con Cáncer, A.C. (AMANC).

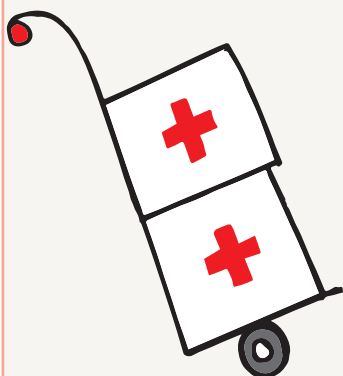

Se han destinado **\$18,632,767** para la entrega de más de **60,000** despensas, considerando las de apoyo para seguridad alimentaria por COVID-19, las del Plan Invernal que implementamos cada año con la Cruz Roja Mexicana, I.A.P. en la Sierra Tarahumara y otras organizaciones beneficiadas apoyando a más de **260,000** personas.

En las casas hogar y centros de atención, se han proporcionado **262,788** comidas para niños/as y adultos mayores en situación vulnerable.



Fundación Sempra Infraestructura muestra el compromiso de la empresa en transformar las vidas y el bienestar de las comunidades a las que pertenecemos.

FUNDACIÓN
SEMPRA
INFRAESTRUCTURA

**FUNDACIÓN SEMPRA INFRAESTRUCTURA,
SOMOS MÁS QUE ENERGÍA**

Contacto

Paseo de la Reforma
No. 342, Piso 24. Col. Juárez
Alcaldía Cuauhtémoc
C.P. 06600
Ciudad de México
(55) 9130-0100

fundacion@ienova.com.mx

Comunidad - Sempra Infraestructura (semprainfraestructure.com)